

Relatório de Atividades 2022

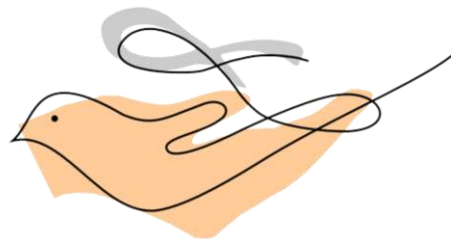

DAVID
ROWE





Quem Somos?

A Associação Evangélica Benficiente David Rowe é uma Casa de Apoio construída especificamente para atender os transplantados de medula, pré e pós transplante, também capacitada para atender portadores de leucemia mielóide aguda, crônica, leucemia linfoblástica aguda, anemia falciforme e transplantados de cóclea. Através de um atendimento personalizado, oferece hospedagem, alimentação e transporte desses pacientes, seguindo um rigoroso padrão de higiene, com apoio logístico, espiritual e psicológico para o sucesso do tratamento. O trabalho é mantido exclusivamente por voluntários, mas a AEBDR demanda de uma colaboradora fundamental para sua operacionalização cotidiana que lida com as questões administrativas e o serviço de limpeza que é efetuado por empresa terceirizada.



Diretoria Executiva 2022- 2025



Presidente: Henri Maeda

Técnico em Mobilidade Urbana, Servidor Público atuando na EMDEC/Secretaria Municipal de Transportes de Campinas como Gerente da Divisão de Educação e Relacionamento Externo, foi membro do Conselho Fiscal da AEBDR e assumiu a presidência da Diretoria Executiva em 2019.

Diretora de Relações Públicas: Vivianne Delgado

Professora universitária e gestora pedagógica na UniEduK. Bacharel em Relações Públicas, especializada em Gestão de Projeto e mestre em Engenharia Mecânica. Atua nas áreas de gestão de pessoas, gestão empreendedora e metodologia startup de empreendedorismo, comunicação, gestão de projetos, negócios de impacto e inovação social. Voluntária na AEBDR desde 2017, quando passou a fazer parte da Diretoria Executiva como diretora de Relações Públicas.

Diretor administrativo: Ricardo Almeida da Rocha

Profissional versátil com histórico de atuação em vários setores da Indústria, formou-se na UNIMEP em Tecnologia em Manutenção de Máquinas e Equipamentos, colaborou como Chefe de Manutenção no Laboratório Nacional de Luz Síncrotron, assumiu posteriormente um desafio como Assistente do Diretor Executivo nos Os Gideões Internacionais no Brasil, Secretário Executivo na Junta de Missões Nacionais (IPB), Formou-se também em Bacharel em Teologia (Instituto Bereano), ordenado Pastor na Família da Fé Church. Atualmente faz parte do Conselho da CHANCE INTERNACIONAL e Corretor de Imóveis, em 2022, passou a fazer parte da AEBDR, Diretoria Executiva como Diretor Administrativo-Financeiro



Conselhos Deliberativo e Fiscal

2022-2025

CONSELHO DELIBERATIVO

Presidente - Marco Antonio Gomes da Silva

Vice-presidente - Sylvia Helena Heinrich

Secretário - Sebastião Godoi Boeira Júnior

1º Suplente - Vergílio Sanfelice

2º Suplente - Rubens dos Santos

CONSELHO FISCAL

1ª Conselheira - Eunice Adriano

2ª Conselheira - Noemi Poli Rios

3º Conselheiro - Cláudio Fernando de Carvalho

1ª Suplente - Zaira Rossi de Almeida

2º Suplente - Leopoldo Oliveira de Almeida

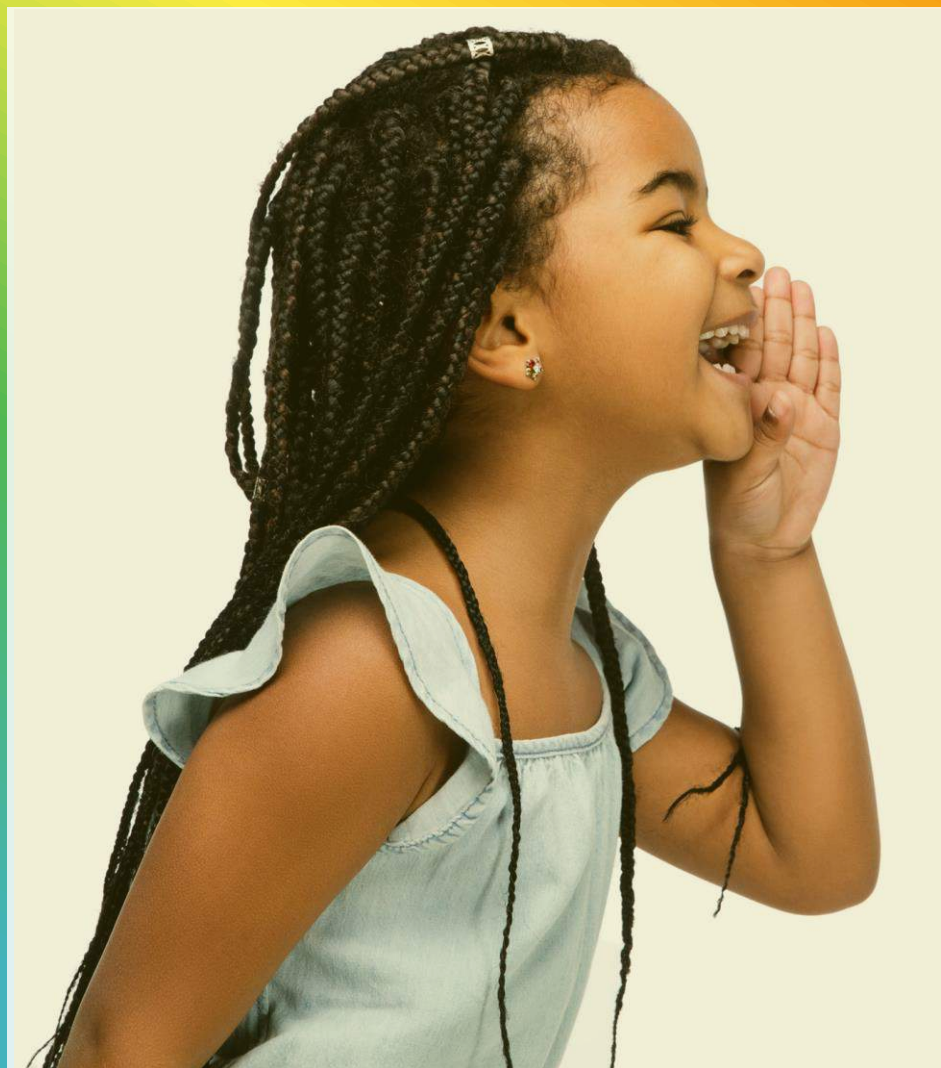

Indicadores 2022

Ocupação da Casa; Gestão de Voluntariado;
Gestão da Comunicação; Manutenções e Ações

Ocupação - Dias de utilização da Casa de Apoio

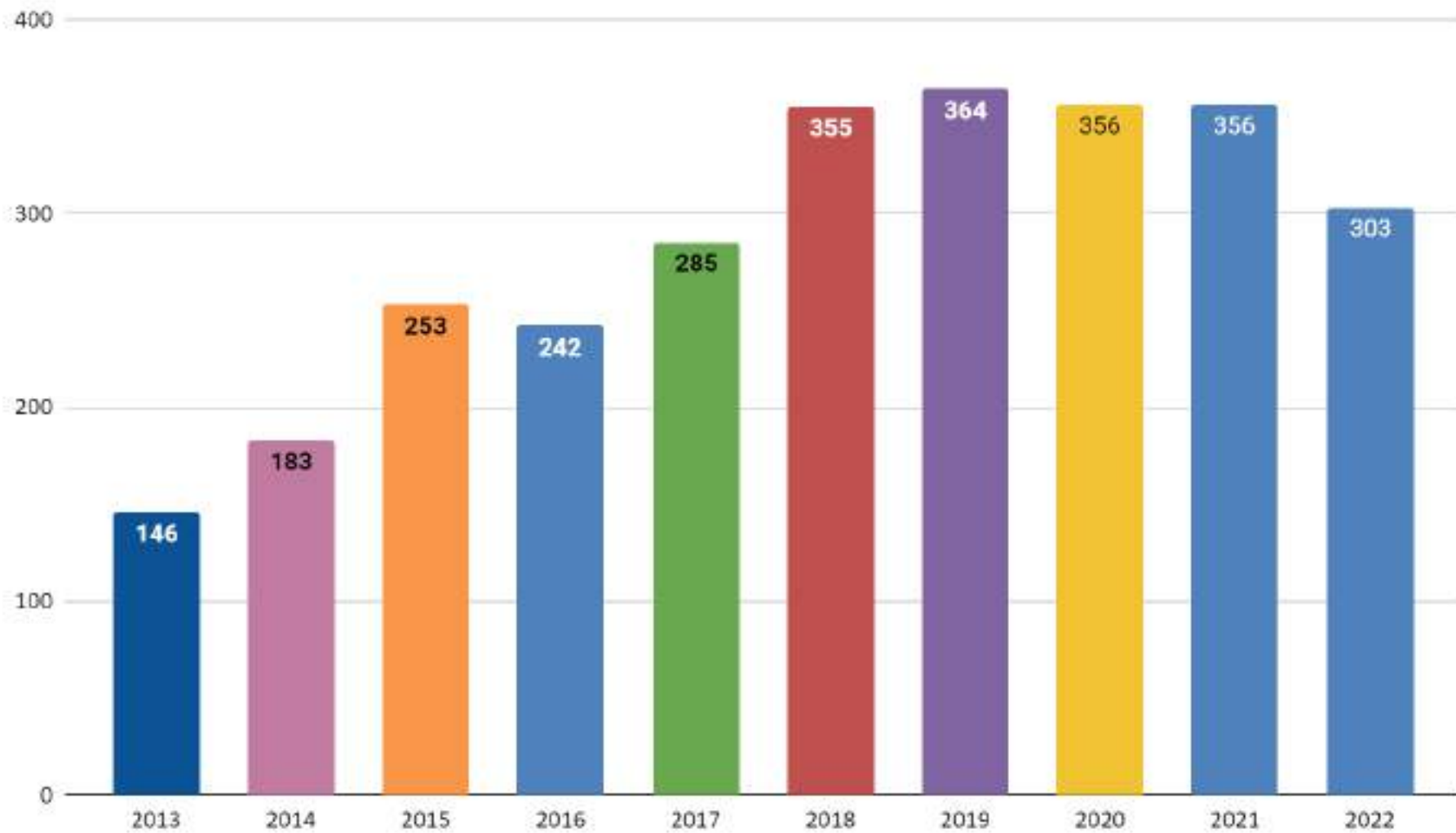

Ocupação Pacientes Atendidos

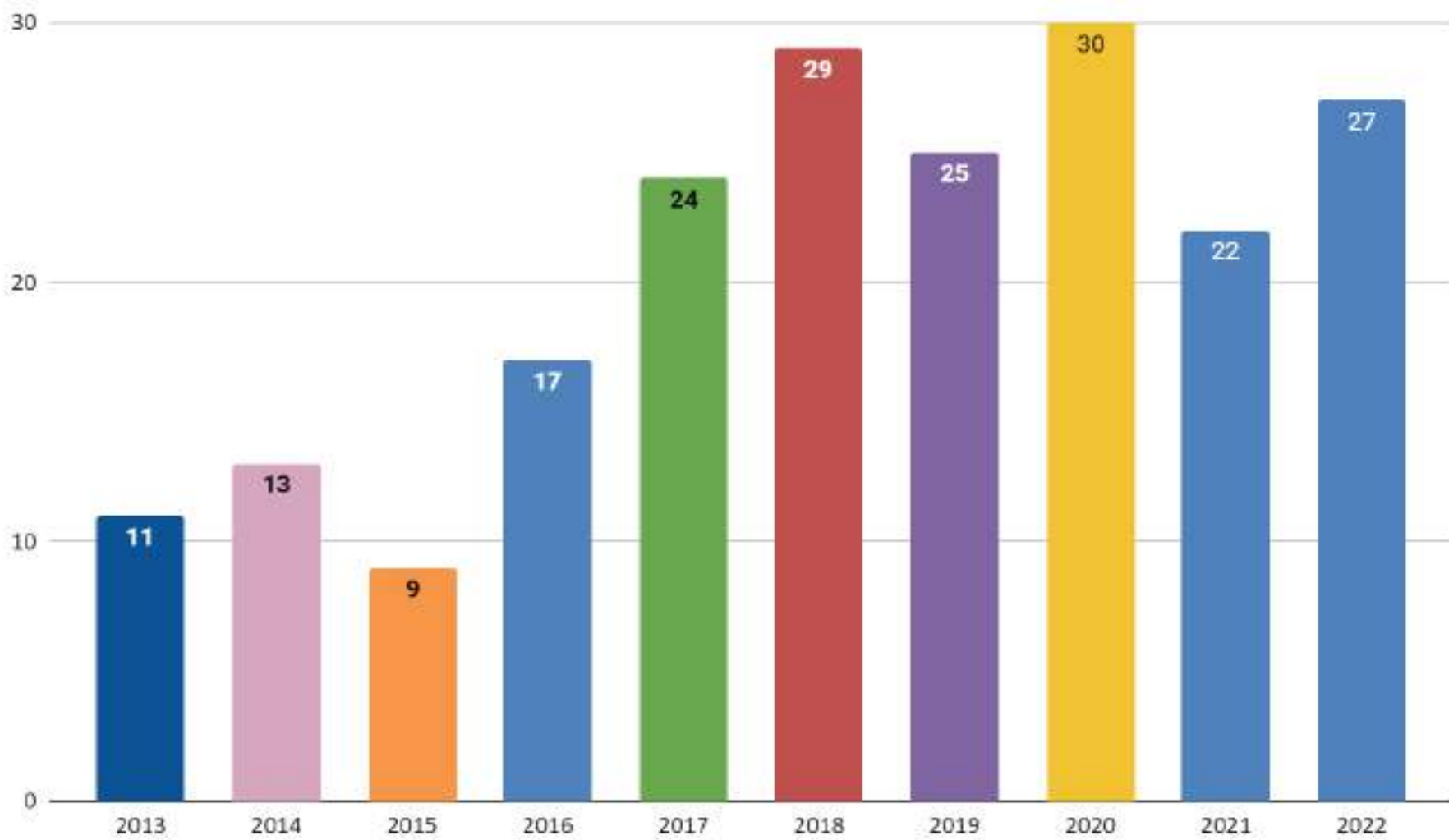

Ocupação Total de hóspedes

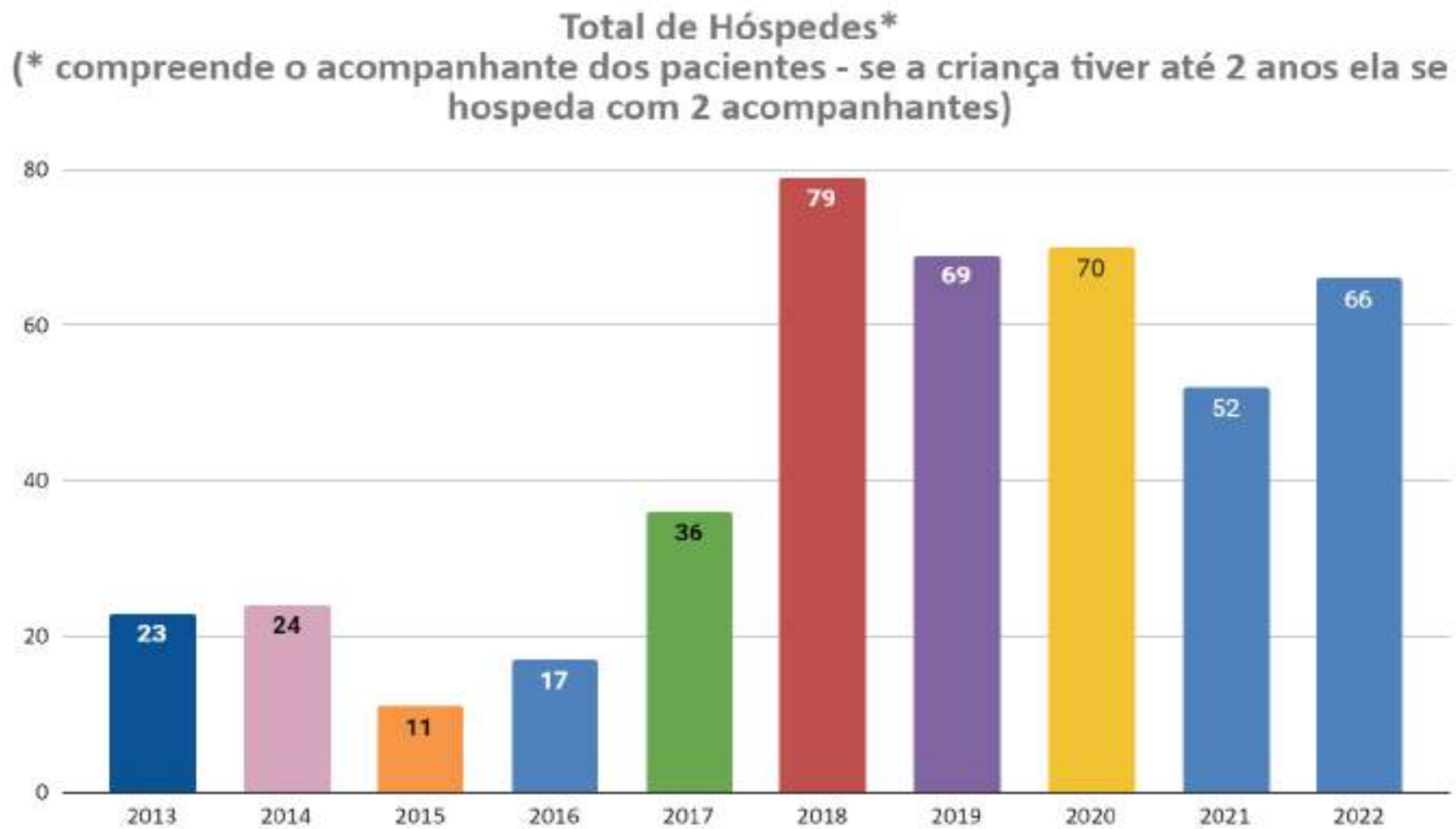

GRATIDÃO

Olá meu nome e Denise sou mãe do Luiz Miguel estive na casa de agosto a dezembro,2022, fui a Campinas ,tenta um tratamento para meu filho, sem conhecer nada ,com medo ,com pouco recurso ,mas com Deus na frente ,e no momento que estava sem ter para onde ir com meu filho ,Deus me colocou na casa David Rowe, cheguei agradecendo a Deus por ter um lugar para dormir ,comer com meu filho ,e quando cheguei foi além do que imaginei,uma casa linda confortável ,acolhedora ,a recepção da noelandy,me senti segura ,ali eu podia fazer uma comida como eu fazia em casa e diminui a saudade ,e aí passar dos dias fui sentindo todo cuidado , atenção , carinho ,da casa e de cada voluntários,fomos cuidados nos mínimos detalhes ,não só o Miguel mas eu que fui cuidada também , isso não tem preço e o verdadeiro amor ao próximo que o senhor pregou e vocês fazem de coração ,as famílias que conhecemos cada uma com sua luta dividimos , alegrias , saudades ,nós ajudamos ,na casa David Rowe aprendemos a amar o próximo , Miguel amou a todos sente saudades . agradeço a oportunidade de ter conhecido os pais do David, que são de um coração ,,que Deus continue abençoando vocês ,seu filho está presente nas nossas vidas , obrigada por tudo ,a nor que Miguel tem um amor para vida toda ,os voluntários 🙌🙌🙌



Gestão de Voluntariado

Voluntários 2021x2022

2021

52 voluntários de oração

24 voluntários de transporte

2022

50 voluntários de oração

27 voluntários de transporte

Controle dos grupos no whatsapp
Dados de fichas de voluntários

Gestão de Comunicação

Métricas de Redes Sociais e Site - 2022



Site: 2021: média 102 acessos/mês
2022: Média de 395 acessos por mês



Instagram: 2021: 1409 seguidores
2022: 1.424 seguidores



Facebook: 2021: 1.274 curtidas; alcance médio: 931
2022: 1.285 curtidas; alcance médio: 534



12 Boletins Mensais





Manutenção 2022

- Troca dos travesseiros

Ações 2022

Parceria com a Machuchos & Co.

Oferta de uma tarde para os hóspedes saborearem sobremesas ou paletas.



Ações 2022

Apresentação e lançamento da nova identidade, “com um traço contínuo a imagem constrói a mão que suporta e forma uma base solidária desse projeto maravilhoso que acolhe crianças em situação vulnerável devido a saúde debilitada. O traço também mostra o pássaro, que representa o Espírito Santo que envolve o projeto. A finalização da imagem forma o laço, símbolo do câncer que está seguro pela mão apoiando o propósito da Casa David Rowe. A grafia é clássica, procurei descontraí-la brincando com a letra A, alterando-a para ter uma similaridade com um teto de casa”, nas palavras de André Sihle, autor da nova identidade.



Ações 2022

Olá queridos. Mais uma semana terminada, mais uma semana guardados e sustentados pelo Pai. A Driane de Piracicada deu continuidade à radioterapia mas já vai pra casa pra passar o final de semana e retorna na segunda feira. A Bianca de 3 anos, chegou ontem de Várzea Grande no Mato Grosso para a ativação do implante coclear. Que todos tenham um ótimo final de semana



E teve aula de reforço de matemática para a Driane

Relatório Financeiro

ORÇAMENTO REALIZADO				
1	RECEITAS		VALORES	%
		DOAÇÕES		
		TOTAL RECEITAS	R\$ 180.310,09	
2	DESPEASAS			
	1	DEVOLUÇÕES		
	2	COM PESSOAL		
		SUBTT DESPESAS	R\$ 70.094,69	38,87%
	3	DESPEASAS COM EVENTOS		
		SUBTT DESPESAS	R\$ 46,76	0,03%
	4	DESPEASAS COM MANUTENÇÃO DA CASA		
		SUBTT DESPESAS	R\$ 63.450,01	35,19%
	5	DESPEASAS ADMINISTRATIVAS		
		SUBTT DESPESAS	R\$ 21.973,98	12,19%
	6	FINANCEIRAS		
		SUBTT DESPESAS	R\$ 3.546,22	1,97%
	7	DESPEASAS TRIBUTÁRIAS		
		SUBTT DESPESAS	R\$ 1.519,79	0,84%
		TOTAL DESPESAS	R\$ 163.331,45	90,58%

ATA DA 1ª (PRIMEIRA) REUNIÃO DO CONSELHO FISCAL DA ASSOCIAÇÃO EVANGÉLICA DAVID ROWE DO ANO DE 2023.

APRECIÇÃO E ANÁLISE DOS DADOS CONTÁBEIS E FINANCEIROS, REFERENTE AO EXERCÍCIO DE 2022.

Presentes: Srª EUNICE ADRIANO, Srª NOEMI POLI RIOS e Sr. LEOPOLDO OLIVEIRA DE ALMEIDA

Reunião realizada no dia 17 do mês de fevereiro de 2023 às 09:00 horas, na Rua José Pugliese Filho, 798 Guarã., nesta cidade de Campinas, Estado de São Paulo.

Na reunião do conselho fiscal foram analisados os seguintes documentos:

- Balancete de verificação;
- Demonstrativo das Receitas e Despesas;
- Demonstrativo do Superávit/ Déficit;
- Documentos e os extratos bancários de janeiro a dezembro de 2022, embora a eleição tenha ocorrido em maio.

A Associação teve no período de janeiro a dezembro de 2022, receitas no valor de R\$ 211.965,97, sendo contribuições de associados o valor de R\$ 180.310,00 e receitas dos rendimentos de aplicações financeiras R\$ 34.355,97.

O superávit no período apurado foi de R\$ 26.246,85.

Os investimentos estão aplicados em conta junto ao BANCO BRADESCO (309.121,05) E BANCO ITAÚ (13.999,37). O Conselho Fiscal recomenda observar o limite do Fundo Garantidor de Crédito, ou seja, atualmente em 250.000,00 por instituição financeira.

Apresenta ainda em ativo em 31/12/2022, o total de R\$640.070,23, sendo R\$ 332.311,72 disponível e R\$307.758,51 referente ao ativo não circulante. O Patrimônio social da associação é de R\$ 592.801,71, não estando incorporado o resultado do exercício de 2022.

De acordo com a análise efetuada pelos membros do Conselho Fiscal fica nesta data aprovado o balanço de 2022.

Assinatura:
Eunice Adriano
EUNICE ADRIANO

Assinatura:
Noemi Poli Rios
NOEMI POLI RIOS

Assinatura:
Leopoldo Oliveira de Almeida
LEOPOLDO OLIVEIRA DE ALMEIDA

Relatório Financeiro

RESUMO MANTENEDORES					
em 2022			media ano por doador		media mes por doador
62	doadores p. fisica		2.317,67		463,53
7	doadores p. juridica		278,57		55,71

RESUMO MANTENEDORES					
em 2020			media ano por doador		media mes por doador
104	doadores p. fisica		2.097,74		174,81
11	doadores p. juridica		2.685,64		223,80

RESUMO MANTENEDORES					
em 2021			media ano por doador		media mes por doador
96	doadores p. fisica		2.357,30		196,44
11	doadores p. juridica		3.676,88		306,41

Ações 2022

Boa tarde !!meu nome é Marcos e a mãe é Laís Taliane somos pais de Luiz Henrique Rodrigues Marques, somos de Paraguaçu Mg, estivemos na casa, de setembro de 2020 a abril de 2021.Só temos a agradecer a casa David Rowe e a todos que muitas vezes nem conhecemos que estão por trás desse acolhimento extraordinário e em especial a NÔ (assistente social) que sempre estava presente na casa fazendo seu trabalho com maior carinho para com os pais e em especial com os pacientes em tratamento. A palavra que define isso tudo é somente uma: GRATIDÃO.



REUNIÃO DE COMUNHÃO

Relatório Financeiro

Evolução

ANALISE COMPARATIVA	2019	2020	2021	2022
TOTAL DESPESAS NO ANO	R\$ 128.240,95	R\$ 157.428,62	R\$ 186.417,61	R\$ 163.331,45
DESPESA MÉDIA MENSAL	R\$ 10.686,75	R\$ 13.119,05	R\$ 15.534,80	R\$ 13.610,95
TOTAL DE PACIENTES ATENDIDOS	25	30	22	27
TOTAL DE ACOMPANHANTES	44	40	30	34
DESPESA MEDIA POR PACIENTE	R\$ 5.129,64	R\$ 5.247,62	R\$ 8.473,53	R\$ 6.049,31
TOTAL DE RECEITAS NO ANO	R\$ 178.585,25	R\$ 248.602,51	R\$ 271.016,46	R\$ 180.310,09
RECEITA MEDIA MENSAL	R\$ 14.882,10	R\$ 20.716,88	R\$ 22.584,71	R\$ 15.025,84
CAPACIDADE TOTAL DE HOSPEDAGEM DA CASA	1.825	1.825	1.825	1.825
HOSPEDAGEM UTILIZADA	1.015	939	830	579
TAXA DE OCUPAÇÃO	55,62%	51,45%	45,48%	31,73%
COMPARATIVO DIA DE OCUPAÇÃO	R\$ 126,35	R\$ 167,66	R\$ 224,60	R\$ 282,09

HOSPEDAGEM UTILIZADA EM 2019 = (5*32 DIAS + 4*70 DIAS + 3*100 DIAS + 2*113 DIAS +1* 49 DIAS) = 1015

HOSPEDAGEM UTILIZADA EM 2020 = (5*16 DIAS + 4*69 DIAS + 3* 96 DIAS + 2*120 DIAS +1* 55 DIAS) = 936

HOSPEDAGEM UTILIZADA EM 2021 = (5*21 DIAS + 4*46 DIAS + 3* 69 DIAS + 2*114 DIAS +1*106 DIAS) = 830

HOSPEDAGEM UTILIZADA EM 2022 = (5* 2 DIAS + 4*10 DIAS + 3* 52 DIAS + 2*134 DIAS +1*105 DIAS) = 579

Saldo disponível em 31/12/2021:	
Caixa.....	1,72
Conta Corrente Banco Bradesco.....	684,24
Poupança Banco Bradesco.....	100,00
Renda Fixa DI Banco Bradesco.....	143.258,06
CDB Banco Bradesco.....	136.900,59
Conta Corrente Banco Itaú.....	2.176,92
	0,00
Total disponível em 31/12/2021.....	283.121,53

Saldo disponível em 31/12/2022:	
Caixa.....	776,55
Conta Corrente Banco Bradesco.....	7.744,67
Poupança Banco Bradesco.....	1.023,89
Renda Fixa DI Banco Bradesco.....	159.015,42
CDB Banco Bradesco.....	149.081,74
Conta Corrente Banco Itaú.....	110,00
	-
Total disponível em 31/12/2022.....	317.752,27

Ações de Amor

Louvado seja Deus por Ele permitir duas semanas movimentadas na Associação e por poder recebermos quatro famílias de crianças necessitadas de atendimento especializado. A Ana Lídia e sua avó Beatriz chegaram no domingo (15) e foram embora na sexta-feira (20), depois da Ana passar por consultas médicas. Na saída, conseguiram levar uma mala com materiais relacionados ao implante coclear, graças ao apoio de dois voluntários. Ana Lídia saiu ouvindo sons de palmas e estava feliz. O Alisson e o seu filho Otávio chegaram à Associação na segunda-feira (16) e foram embora na quarta-feira (18), depois de Otávio passar por atendimento médico. Veio encaminhado pelo Centro Boldrini. Agora, terá retornos para seguimento do seu caso. Saiu se sentindo bem. No sábado (21), chegaram à Associação o Madson e sua filhinha Melina. Ela passou por um procedimento cirúrgico e foi sucesso, segundo relato do pai.

Ficou internada na segunda-feira (23) e dirigiu-se à sede da Associação na quarta-feira (25). Lá eles encontraram a Marli e o seu filho Whindesson, que chegaram à Associação na terça-feira (24). Vieram encaminhados também pelo Centro Boldrini. Whindesson já esteve na casa duas vezes e ele mesmo sugeriu que queria ficar na Associação, por gostar muito de lá, por causa do carinho das pessoas. Madson e Melina devem voltar para a casa deles na próxima terça-feira (31). Marli ainda não tem data para retornar ao seu domicílio. Hoje, houve estudo bíblico à tarde na nossa sede. Sylvia levou alguns convidados e a mensagem ficou a cargo de Raul, amigo da Sylvia. Que a palavra faça morada na mente dos que participaram, o que certamente redundará em bênçãos para edificação e fortalecimento de todos. Abraço.

RELATÓRIO DE OCUPAÇÃO DA CASA DE APOIO Janeiro a Dezembro/2022

Pacientes novos atendidos	81%	22	
Pacientes em retorno atendidos	19%	5	
Total de pacientes atendidos		27	
Total de hóspedes atendidos		34	
Total de dias de utilização da Casa	83%	303	
Total de dias com 0 pacientes	20%	62	
Total de dias com 1 paciente	35%	105	105
Total de dias com 2 pacientes	44%	134	268
Total de dias com 3 pacientes	17%	52	156
Total de dias com 4 pacientes	3%	10	40
Total de dias com 5 pacientes	1%	2	10

Utilização da Casa

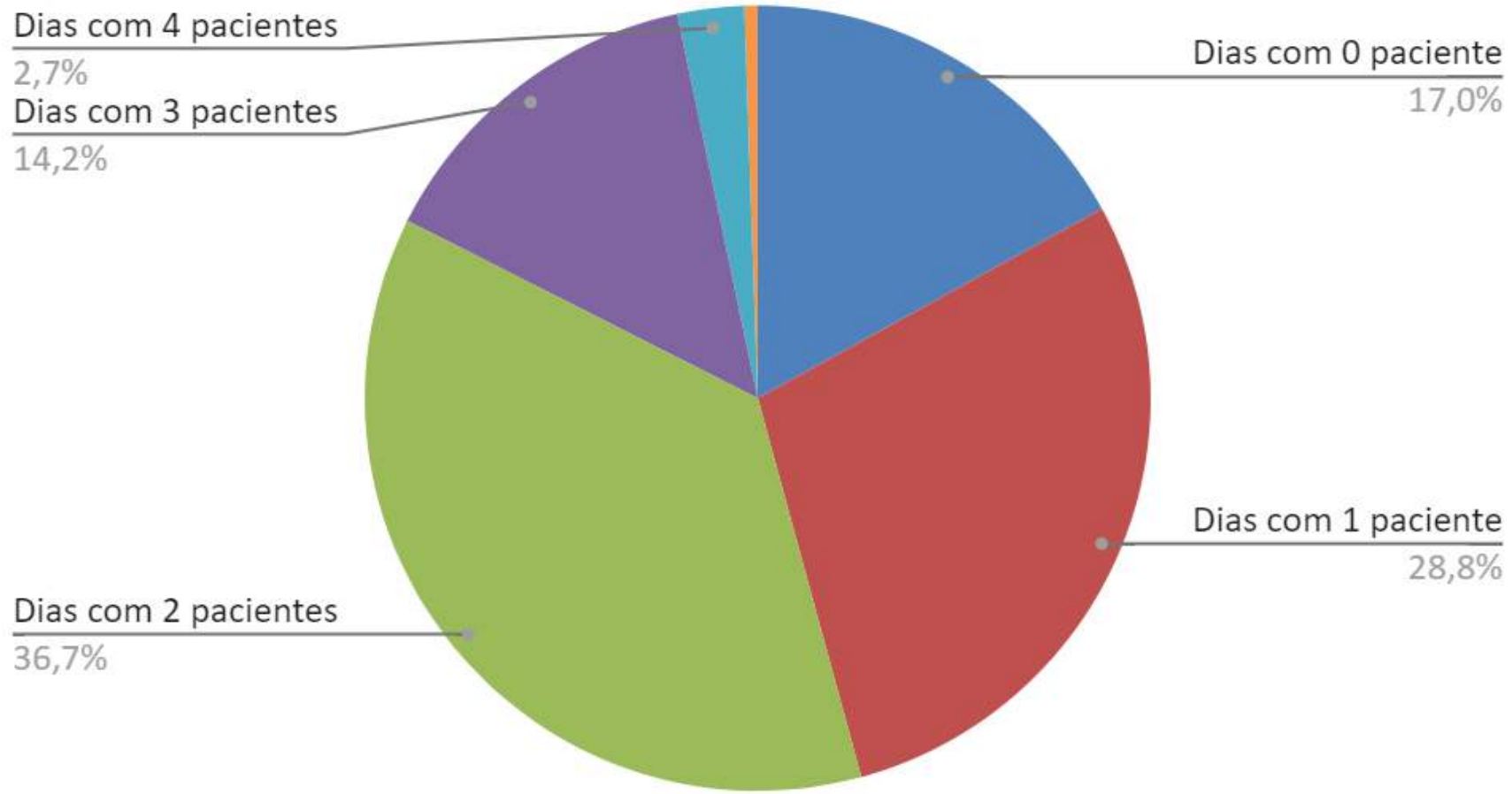

Olá Meu Nome é Donis Valda Almeida Batista sou avó do d Davyd Pyetro Martins Belém ficamos desde o dia 3 de setembro de 2022 na casa de acolhida David Rowe Somos da Cidade de (Parintins, Amazonas) E Inclusive meu neto está chegando amanhã e ficará na acolhida de novo infelizmente não pude ir por motivos da minha saúde, Mas aqui estou para agradecer a acolhida da casa e o recebimento maravilhoso que tive pela dona noelandy minha eterna gratidão e peço a Deus que abençoe toda equipe da casa de apoio que Deus possar enviar mas pessoas para ajudar a casa David Rowe que merece muito por ajudar muitas pessoas de Vários lugares

Minha eterna gratidão a todos e obrigada por até hoje está acolhendo meu neto

Total de pacientes atendidos		TOTAL DESPESAS		MÊS	R\$ / dia		R\$ / mês		R\$ / paciente	
Janeiro	5	R\$	18.860,34	31	R\$	608,40	R\$	3.041,99	R\$	121,68
Fevereiro	6	R\$	11.609,26	28	R\$	414,62	R\$	2.487,70	R\$	69,10
Março	4	R\$	11.641,11	31	R\$	375,52	R\$	1.502,08	R\$	93,88
Abril	7	R\$	11.246,00	30	R\$	374,87	R\$	2.624,07	R\$	53,55
Mai	8	R\$	17.847,41	31	R\$	575,72	R\$	4.605,78	R\$	71,97
Junho	4	R\$	8.436,58	30	R\$	281,22	R\$	1.124,88	R\$	70,30
Julho	3	R\$	12.481,36	31	R\$	402,62	R\$	1.207,87	R\$	134,21
Agosto	7	R\$	12.373,62	31	R\$	399,15	R\$	2.794,04	R\$	57,02
Setembro	6	R\$	14.605,98	30	R\$	486,87	R\$	2.921,20	R\$	81,14
Outubro	6	R\$	14.208,68	31	R\$	458,34	R\$	2.750,07	R\$	76,39
Novembro	5	R\$	14.302,75	30	R\$	476,76	R\$	2.383,79	R\$	95,35
Dezembro	5	R\$	15.718,36	31	R\$	507,04	R\$	2.535,22	R\$	101,41
	66	R\$	163.331,45	365	R\$	446,76	R\$	2.498,22	R\$	85,50
	5,5	R\$	163.331,45	303	R\$	539,05	R\$	2.964,76	R\$	98,01

5,5	R\$	163.331,45	R\$	29.696,63
media anual	R\$	media atendimento	paciente anual	
	R\$	13.610,95		



Relatório de Atividades 2022

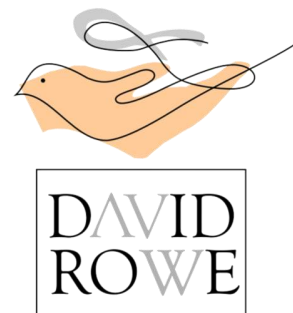

Rua José Pugliese Filho, 798—Guará—Barão Geraldo Campinas/SP 13.085-415
(19) 3249-2034 (19) 99574-0808 contato@davidrowe.org.br
Site: www.davidrowe.org.br

 @casadavidrowe

 @AssociacaoEvangelicaBeneficenteDavid
Rowe